د افغانستان اسلامي امارت
د چارو اداري لوی ریاست
د مطبوعاتو ریاست

د ولایاتو او ولسوالیو ښاروالیو د فعالیتونو او
لاسته راوړنو خبري اونیزه

د شـــوال ۲۵مـه، ۱٤٤٧ هــق کال
وری/حمل ۲۳مـه، ۱۴۰۵ هــش کــال

دویـم کال، پرلـه پسـي دریمـه ګڼـه

اونیزه
رغونه

په دې ګڼه کې لولئ:

- بلخ: د مزارشریف ښـار کې د سړکونو داغ نیونې پروژې چارې پیل شوې
- بلخ: بازسـازی، تنویـر و عریـض سـازی سرک اطـراف چهارراهی حاجی ایوب در شـهر مزارشریف ادامه دارد
- فراه: د فـراه ولایت د عمومي دروازې د روښـنایي سېسـتم ببرته ورغول شو
- لغمان: د مهترلام ښـاروالۍ د بـاغ سراج هوټل او د تشـنابونو اجاره مزايده ترسره شوه
- هلمند: لښـکرګاه ښار کې د خوراکي توکو د بیو د کنټرول لپاره هڅې ګړندۍ شوې دي
- خوست: د خوسـت ښـاروال پـه مشرۍ اداري مجلـس نوبتي ناسته ترسره شوه
- کندز: شـاروال کندز بر کیفیت و سرعت پروژه‌های انکشافی تأکید کرد
- خوست: خوسـت ښـاروالۍ د ۱۴۰۴ کال د فعالیتونـو راپـور وړاندې کړ
- بلخ: د مزارشریف ښار کې د ساعت څلورلارې څخه تر امارت سړک پورې د سړک قیرریزۍ چارې په چټکۍ سره رواني دي
- ننګرهار: د جلال اباد ښاروالۍ له لوري د ښار په مختلفو ناحیو کې د ۱۴.۶ میلیونو افغانیو په ارزښت د تفریحي پارکونو د جوړولو چارې جریان لري
- بلخ: د مزارشریف ښـار کې د ښـاري پروژو د کار له بهیر څخه د ښاروالۍ د سکتوري او تخنیکي رئیس څارنه
- فراه: فراه کې د ښـاروالۍ له لوري د ویالو جوړولو چارې بیا ځلې پیل شوې

د کندز ښـاروالۍ لخوا په ابدان دښـته کې یو ستر ښارګوټی جوړېږي

کندز

د مزارشریف ښـار کې د سـاعت څلورلارې څخه تر امارت سړک پورې د سړک قیرریزۍ چارې په چټکۍ سره رواني دي

بلخ

د ترینکوټ په ښـار کـې د ۵.۵ میلیونـه افغانیو په ارزښت سړې خونې ګټې اخیستنې ته وسپارل شوې

ارزګان

د مهترلام ښاروالۍ له لوري د ټاکل شوي کمېټې په حضور کې د زړې ښاروالۍ غرب طرف ته د سوداګریز مارکیټ او د څارویو منډوي مزایدې ترسره شوې

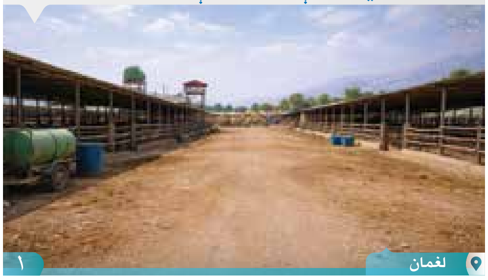
لغمان ۱

د څارویــو منډوي مزایــده د ۲۳ داوطلبانو ترمنــځ د مهترلام ښاروالۍ د غونډو په تالار کې ترسره شوه چې درباړشاه ولد حسن علي د میاشــتې ۶۹ زره او ۱۰۰ افغانۍ لــوړ نرخ ورکولو سره ګټونکی وشمېرل شو.

همدارا ز د زړې ښــاروالۍ غرب طرف ته د ســوداګریز مارکیټ مزایده د دري داوطلبانو ترمنځ د مهترلام ښــاروالۍ تدارکاتو او خدمتونو مدیریت کې وشــوه چې محمد اکبر ولد حکم خان د میاشتې ۳۴ زره افغانیو لوړ نرخ ورکولو سره ګټونکی شو.

خوست ښــاروالۍ د ښــار پاکوالي په ومخه ۲۴ ساعته تنظیفــي خدمتونه روان ســاتلي دي. د بارانونو له امله ټیمونو خپل کارونه چټک کړي، تر څو د ویالو بندښــت مخه ونیسي. له ښارانو غوښتنه کېږي چې کثافات په ټاکلو ځایونو کې واچوي.

خوست ۲

د سپین‌بولدک ولسوالۍ کې د شدیدو بارانونو وروسته د ښاروالۍ ځانګړې کمېټه فعاله شوې او د سیلابي اوبو د ســتونزو د حل لپاره په بېلابېلو سیمو کې کار روان دی. تر اوسه جدي زیانونه نه دي اوښتي او خلکو ته پر وخت رسېدنه شوې.

کندهار ۳

د ګرشک ښاروالۍ خبرتیا!

د جکشن سړک هغه هټۍ او سرایونه، چې مخکې ورته خبر ورکړل شوی و، باید ژر تر ژره خپل ځایونه خالي کړي. او هغه کسان چې د سړک په حریم کې يې خپلوان دفن کړي، اړ دي چې تر ټاکلې کرښې پورې خپل کارونه بشپړ او ساحه پاکه کړي.

ګرشــک ښــاروالۍ پلان لري چې د یاد ســړک د جوړولو چارې په نږدې راتلونکې کې پیل کړي.

هلمند ولایت

تیم‌های عملیاتی مدیریت تنظیف و سرسبزی شاروالی انجیل ولایت هــرات، برنامه‌های گســترده‌ای را برای بهبود سیمای شــهری و حفظ الصحه عمومی اجرا می کنند. این فعالیت‌ها شــامل پاکســازی اساسی حاشیه سرک‌ها از نخاله‌های ســاختمانی جهت تسهیل تردد، تخلیه به‌موقع زباله‌ها از ســطح شهر و لایروبی جوی‌ها برای جلوگیری از انسداد مسیرهای فاضلاب است که با تعهد کامل پرســنل خدماتی در راستای ارتقای سلامت محیطی و نظم شهری تداوم دارد.

هرات ۴

شاروالی ولســوالی نهرین ولایت بغلان به هدف بهبود زیربناهای شــهری، کارهای کانکریت‌ریزی سرک‌های عمومــی را به‌صورت معیاری و با نظارت مســتمر هیأت تخنیکی جهت تســهیل تردد شــهروندان آغاز نموده اســت. همزمان، به‌منظور مصونیت شــهر و کاهش تهدیدات سیلاب، نظارت همه‌جانبه از نقاط آسیب‌پذیر رودخانه حاکم انجام شده و تدابیر لازم برای استحکام سواحل روی‌دست گرفته شده است؛ این نهاد بر تعهد خود جهت انکشــاف پایدار و تأمیــن امنیت محیطی شهروندان تأکید می‌ورزد.

بغلان ۵

شاروالی ولسوالی گذره ولایت هرات در نظر دارد مقدار ۱۰ هزار لیتر پطرول و ۴۰ هزار لیتر دیزل مورد نیاز وسایط خود را از طریق داوطلبی باز خریداری کند؛ لذا اشخاص واجد شرایط می‌توانند از تاریخ نشر این اعلان الی روز پنجشنبه، ۱۳ حمل ۱۴۰۵ خورشیدی (مطابق با ۱۴ شوال ۱۴۴۷ قمری)، طی مدت ۲۱ روز درخواست‌های خود را جهت دریافت و ملاحظه شرطنامه به این اداره تسلیم نمایند.

هرات ۶

د کونړ ولایت درنو ښاریانو!
د شدیدو ورښتونو لړۍ پیل شوې ده، په ښاري محدوده کې د ورښــتونو په مهال د سړکونو، لارو بندېدو او نورو پېښېدونکو واقعاتو په مهال د اسعداباد ښاروالۍ سره په لاندې شمېرو اړیکه ونیسئ.
ترڅو په وخت لاس رسی صورت ونیسي.
۰۷۷۰۸۹۵۲۷۲- ۰۷۷۳۲۰۷۴۶۱

کونړ ۷

د زابل قلات ښاروالۍ ځانګړې کمېټه په باراني ورځو کې شپه او ورځ کار کوي، خو کانالونه، ویالې او بندې لارې پاکې او خلاصې کړي. له ښــاریانو غوښتنه کېږي چې کثافــات په عامه ځایونــو کې ونه غورځــوي، تر څو د ستونزو مخه ونیول شي.

زابل ۸

چاروالی چاریکار ولایت پروان، کار پاک‌کاری پلچک های مسیر سرک هوفیان شریف و سه‌راهی هوفیان که در پی بارندگی‌های موسمی با رسوبات مسدود شده بود، توسط تیم‌های عملیاتی پاکسازی نمود. این اقدام جهت بازگشایی مسیر آب‌روها و جلوگیری از آب‌گرفتگی جاده‌ها صورت گرفته است.

پروان ۹

جلسهٔ کمیتهٔ رسـیدگی به شـکایات شاروالی میمنه برگزار شد.

نشست کمیتهٔ رسیدگی به شکایات، قبل از ظهر روز (شنبه، مورخ ۱۵ حمل ۱۴۰۵هـ.ش، مطابق با ۱٦ شـوال‌المکرم ۱۴۴۷هـ.ق)، تحت ریاسـت داملا محمد امین "فرقانی" شـاروال میمنـه، و با حضور اعضای کمیته در دفتر ریاست شاروالی تدویر یافت.
در این نشست، بیشتر از ۱۲ مورد شکایت که از سوی شهروندان از طریق صندوق‌های شکایات و همچنان صفحات رسمی ادارهٔ شاروالی در فیس‌بوک و واتساپ ثبت شـده بود، مورد بررسـی قرار گرفت و به‌منظور رسیدگی بهتر، به مراجع مربوطه ارجاع داده شد..
شماره تماس و واتسـاپ سمع شـکایات شاروالی میمنه: ۰۷۹۰۲۳٦۲٦۱

فاریاب ۱۰

د مهترلام ښاروالۍ خبرتیا!

دا چې تیره ورځ د مـهترلام ښـاروالۍ د هوټل، مسـلخ، شـاپینګ مال، د ارچهار لومړي او دویم مارکیټونو، د ځاورو منډوي او د زړې ښاروالۍ غرب خواته د سوداګریز مارکیټ مزایدې ترسره شوې، که هر څوک د یادو ملکیتونو د مزایدې په پروسه نیوکه لـري، خپل اعتراض دې په لیـکلي بڼه د اعلان له نشر څخه تـر ۷ ورځو پورې د مهترلام ښـاروالۍ تدارکاتو او خدمتونو مدیریت ته وسپاري.

لغمان ولایت

شاروالی ولسوالی گذره ولایت هرات در نظر دارد مقدار ۱۰ هزار لیتر پطرول و ۴۰ هزار لیتر دیزل مورد نیاز وسایط خود را از طریق داوطلبی باز خریداری کند؛ لذا اشخاص واجد شرایط می‌توانند از تاریخ نشر این اعلان الی روز پنجشنبه، ۱۳ حمل ۱۴۰۵ خورشیدی (مطابق با ۱۴ شوال ۱۴۴۷ قمری)، طی مدت ۲۱ روز درخواست‌های خود را جهت دریافت و ملاحظه شرطنامه به این اداره تسلیم نمایند.

هرات ۱۵

جلسه عوایدی شاروالی چاریکار ولایت پروان، با حضور هیئت ولایتی و مدیران نواحی برای تعیین کرایه غرفه های موقتی برگزار شد. در این نشست فیصله گردید که تمامی غرفه‌ها بر اسـاس معیارهای شاروالی، وضعیت معیشـتی و میزان درآمد اجاره‌دهندگان سروی و قیمت گذاری شوند. همچنین مقرر شد هیئت مربوطه دو روز در هفته را بـه بررسـی میدانـی نواحی شـش‌گانه اختصـاص دهد. این اقدام بخشـی از برنامه سـالانه شاروالی برای تثبیت عواید و تنظیم وضعیت غرفه‌های شهر است.

پروان ۱۱

جلسه حسـابدهی ربع چهارم سال مالی ۱۴۰۴ شاروالی نیلـی ولایت دایکندی، روز شـنبه ۱۵ حمـل ۱۴۰۵ با حضور مسئولان، متنفذین و وکلای گذر در مسجد گذر اول ناحیه دوم برگزار شد. در این نشست، گزارش‌های مفصلی در بخش‌های حکومتداری شـهری، تخنیکی، مالـی و عواید ارائه گردید. محمد امیـری، وکیل گذر، ضمن قدردانی از فعالیت‌های شـاروالی، از شهروندان خواست جهت بهبود خدمات‌رسانی در پرداخت محصول صفایی همکاری کنند. در پایان، پس از پاسخگویی به سوالات و پیشـنهادات حاضرین، بر تعهد شاروالی به شفافیت تأکید شد.

دایکندی ۱۳

د جلال‌اباد ښـاروالۍ د وروستیو بارانونو او سیلابونو له امله رامنځته شـویو سـتونزو ته په کتو، د ښاروالۍ په نوبتـت ۴۰۰ تنظیفاتي کارکوونکي او وسایط په بېلابېلو سیمو کې د لارو پاکولو او د ښـاریانو خدمت ته ګمارل شوي دي.

ننګرهار ۱٦

شاروالی پلخمری ولایت بغلان روند جمع آوری و انتقال ده‌ها تُن زباله در شـش ناحیه شـهر پل‌خمری، امروز شـنبه ۱۵ حمل ۱۴۰۵ نیز با اسـتفاده از ماشـین‌آلات سبک و سـنگین و طبق برنامه هفتگی پرسونل تنظیف جریان دارد.

بغلان ۱۲

مدیریـت تنظیف و سرسـبزی شـاروالی خُلم ولایت سمنگان، امروز شنبه ۱۵ حمل ۱۴۰۴، به هدایت حافظ عبدالخالق انس و هماهنگی وکلای گذر، روند سروی و انتقال زباله‌ها را آغاز کـرد. در این برنامه، کثافات انبار شـده در گذرهای قوچین و علی‌مردانبیـک با امکانات موجود توسط پرسونل این اداره انتقال یافت. قابل ذکر است که فعلاً زباله‌های سطحی جمع‌آوری شده و انتقال باقی‌مانده زباله‌ها پس از تصویب بودجه، با استفاده از ماشینری انجام خواهد شد.

سمنګان ۱۴

د ننګرهار چپرهار ښاروالۍ په هڅو د کندیباغ پل، چې د موسمي سیلابونو له امله د تخریب له جدي ګواښ سره مخ و، په وخت خوندي شـو. د پل د سـاتنې له لارې د خلکو تګ راتګ اسـانه شو او احتمالي زیانونه مخنیوی وشو. ښاروالۍ ژمنه کوي چې د خپلو امکاناتو په کارولو به په راتلونکي کې هم د عامه تاسیسـاتو د ساتنې لپاره اغېزناک اقدامات ترسره کړي.

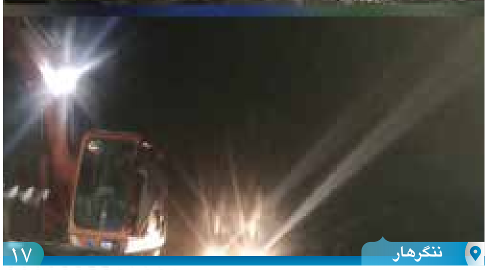

ننګرهار ۱۷

رغونه
اونیزه

د ولایاتــو او ولســوالیو ښــاروالیو د فعالیتونو او
لاسته راوړنو خبري اونیزه

د افغانستان اسلامي امارت
د چارو اداري لوی ریاست
د مطبوعاتو ریاست

د مزارشریف ښــار کــې د ســړکونو داغ نیونې پروژې چارې پیل شوې

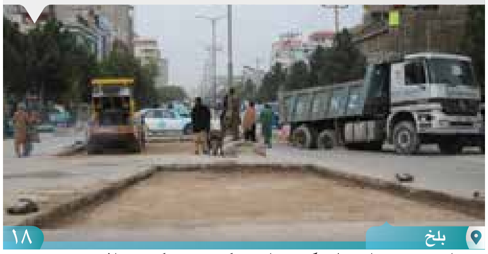

بلخ ۱۸

د مزارشریف ښار دولسګونو ناحیو کې د سړکونو داغ نیونې پروژې چارې پیل شوې، چې پکې د برش کولو، کیندلو، د تخریب شوې قیر د لیرد او بستر جوړونې چارې د ښاروالۍ د موظف انجنیرانو تر څار لاندې په چټکۍ او ښه کاري کیفیت سره روانې دي.

د یادونې وړ ده چې یاده پروژه د مزارشریف ښار د دولسګونو ناحیو ۶۹۰۰ متره مربع ســړکونو داغ نیونې رانغاړي، چې د مزارشریف ښاروالۍ د پراختیایي بودجې څخه د شاوخوا ۹ میلیونه افغانیو په لګښت تمویلیږي.

پروژې څخه د پاملرنې انجنیر وویل: د مزارشریف ښار د دولسګونو ناحیو د سړکونو داغ نیونې پروژه د مزارشریف ښاروال او انجنیری ټیم تر مســتقیمې څارنې لاندې روانه ده، او همداراز هره ورځ ګڼ شمیر ښاریانو ته پکې د کار زمینه برابره شوې.

اطلاعیه شاروالی مزارشریف

به تعقیــب مکتوب قبلــی خویــش می‌نگاریم که شاروالی مزارشریف بمنظور تقویه بنیه مالی خویش در نظر دارد در ســال مالــی ۱۴۰۵ پارکینگ جاده حکیم ناصر خسرو بلخی (مقابل مارکیت نور) ساحه آمریت ناحیه دوم و سوم ملکیت خویش را از طریق داوطلبی به اجاره بدهد.

افراد و اشخاص، شرکت‌ها و موسساتی که خواهش داوطلبی آن را طور قرارداد داشــته باشــند مطابق شرطنامه داده شــده درخواســت‌های خویش را از تاریــخ نشر اعلان به آمریت تدارکات و قراردادهای شــاروالی مزارشریف ســپرده و بعــد از تاریخ نشر اعلان الی مدت ۷ روز تقویمی به مدیریت تسهیل قراردادها مراجعه نمایند.

تضمیــن پول نقد بــه مبلــغ ۷۰۰۰۰ هفتاد هزار افغانی بوده و طبق طرزالعمــل تدارکات نقل چاپ شــده را با پرداخت قیمت شرطنامه به مبلغ ۱۰۰۰ افغانــی از آمریت تــدارکات و قراردادها بدســت بیاورید شرطنامــه و مشــخصات را ملاحظه شرط شــمول عدم باقیــداری بوده تضمیــن و ثلث وجه اجاره نقد اخذ می‌گردد.

بلخ ولایت

جلسه اداری شاروالی فیروزکوه ولایت غور، به ریاست مولوی غلام‌ربانی مجیب و با حضور کارمندان این اداره برگزار شد که در آن بر جمع‌آوری جدی عواید ملکیت‌ها، طی مراحل قانونی واگذاری هوتل سه منزله به مستأجر جدید و آمادگی تیم‌های تخنیکی برای مقابله با سیلاب‌های احتمالی تأکید گردید. همچنین در این نشست بر توزیع به‌موقع تعرفه‌های بانکی، پابندی دقیق به قوانین اداری و برخورد نیک با مراجعین توصیه شد و پس از بررسی پیشنهادهای حاضرین، جلسه با دعای خیر خاتمه یافت.

غور ۱۹

د باران له موســم سره سم د کونړ اســعداباد ښاروالۍ خدماتي پرســونل د ښــار په بېلا بېلو برخو کې په خپلو خدماتي چارو بوخت دي.

کونړ ۲۰

د مهترلام ښاروالۍ زیارکښو کارکوونکو د دویمې ناحیې د کثافاتــو د انتقال او د کثافــاتو دانیو د پاکولو چارې په بریالیتوب بشپړې کړې. ټول کثافات د چاپېریالي اصولو مطابق یو لیرې ځای ته انتقال او دفن شول.

لغمان ۲۱

کارکنان تنظیف و سرسبزی شاروالی شکردره به منظور حفظ زیبایی محیط زیست، بهبود فضای زندگی شهروندان و جلوگیری از جمع شدن آب در یک مکان، زباله های مضره جوی های اطراف سرک بازار حسین کوت را پاکسازی نمودند و به مکان مناسب آن انتقال دادند.

کابل ولایت ۲۲

جلال‌اباد ښار کې د اتوما مخابراتي شرکت په مالي ملاتړ او د ښاروالۍ په همکارۍ د نیالګیو کښېنولو کمپاین پیل شــو. په دې لړۍ کې شــاوخوا ۱۰۰۰ میوه لرونکي او زینتي نیالګي پــه بېلابېلو ناحیو، پارکونو او ګلدانونو کې په منظم ډول کښېنول کېږي، څو د ښــاري چاپېریال ښکلا او زرغونتیا لا نوره زیاته شي.
د ښاروالۍ او مرستندویه ادارو مسؤولین ډاډ ورکوي چې دا هڅې به دوامداره وي او د ښار اوسېدونکي د ښار شنو ساحو د ساتنې لپاره همکاري وکړي.

ننګرهار ۲۳

شــاروالی فیروزکوه ولایــت غور، رونــد جغل‌اندازی و ګریدکاری در مربوطات ناحیه دوم این شهر را از جمله ساحات دره قاضی و شــورای فیض‌آباد، تحت هدایت شاروال و با نظارت تیم‌های تخنیکی آغاز نموده و کار آن جریان دارد. این اقدامات با هدف بهبود سیمای شهری و تســهیل رفت‌وآمد شــهروندان در حال اجرا است و شــاروالی فیروزکوه بر تعهد خود جهــت ارائه خدمات پایدار و مؤثر در چوکات امکانات موجود تأکید دارد.

غور ۲۴

د سپین‌بولدک ښاروالۍ د قصابانو له صنف څخه څارنه وکړه؛ تمرکز پر نرخنامې تطبیق، نظافت او د مسلخ د مهر رعایت و. قصابانو ته سپارښتنه شوې چې له اصولو سره سم فعالیت وکړي او بې مهره غوښه ونه پلوري.

کندهار ۲۵

د افغانستان اسلامي امارت
د چارو اداري لوی ریاست
د مطبوعاتو ریاست

رغونه
اونیزه

د ولایاتو او ولسوالیو ښاروالیو د فعالیتونو او لاسته راوړنو خبري اونیزه

بازسازی، تنویر و عریض سازی سرک اطراف چهارراهی حاجی ایوب در شهر مزارشریف ادامه دارد

بلخ ۲۶

کار بازسازی، عریض‌سازی، تنویر و تزئین چهارراهی حاجی ایوب واقع در ناحیهٔ نهم شهر مزارشریف توسط سکتور خصوصی با سرعت و کیفیت مطلوب ادامه دارد.

این پروژه مطابق هدایت ملا محمد یوسف وفا، والی ولایت بلخ و با سعی و تلاش پیگیر حافظ عبدالرحمن همت، شاروال مزارشریف به‌صورت منظم پیش برده می‌شود.

مسؤولان تخنیکی شاروالی می‌گویند که روند کار در چهارراهی حاجی ایوب به‌گونهٔ قابل ملاحظه‌ای پیشرفت کرده و مراحل مختلف آن مطابق معیارهای شهری در حال تکمیل می‌باشد.

شهروندان نیز از این اقدام شاروالی ابراز خرسندی و قدردانی نموده و آن را گام مؤثر در راستای زیباسازی و بهبود وضعیت شهری عنوان می‌کنند.

د عالیقدر امیرالمؤمنین حفظه‌الله تعالی د شلمي ګڼې فرمان د تطبیق په موخه، د کندهار ښاروالۍ د ښاري پلانونو امریت له لوري په تېره اونۍ کې له ۳۰ تنو مراجعینو سره د ښار د ماستر پلان، تجارتي، رهایشي، شنو او خدماتي سیمو په اړه تفصیلي معلومات شریک شوي دي.

همدارنګه هغو مراجعینو ته چې د پلانونو د عملي کېدو په اړه یې اندېښنې لرلې، لازم وضاحتونه ورکړل شوي او د ستونزو د حل اړوند لارښوونې هم ورسره شریکې شوي دي.

کندهار ۲۷

اطلاعیه شاروالی بگرام

به عموم شهروندان و کسبه کاران سه ناحیه شاروالی بگرام رسانیده می‌شود که بخاطر اخذ جواز برای دکان های خویش به مدیریت عواید شاروالی بگرام مراجعه نمایند.

مدیریت عواید شاروالی ولسوالی بگرام بخاطر سهولت برای شهروندان همه روزه از ساعت ۸ الی ۴ بعد از ظهر مصروف خدمت می‌باشد.

پروان ولایت

برای جلوگیری از آب‌خیزی‌ها؛ پروژه اعمار ۱۲ پلچک اشتیلی (آهنی) در نواحی مختلف مزارشریف جریان دارد

بلخ ۲۸

پروژه ساخت ۱۲ پلچک اشتیلی (آهنی) در نواحی مختلف شهر مزارشریف از بودیجه انکشافی شاروالی به هزینه مجموعی ٦ میلیون افغانی به سرعت و کیفیت خوبی کار جریان دارد.

پروژه مذکور به اساس ملا محمد یوسف وفا والی ولایت بلخ به اثر سعی و تلاش حافظ عبدالرحمن همت شاروال مزارشریف تطبیق می‌گردد.

این پروژه به‌منظور جلوگیری از تخریب تأسیسات عامه، مهار آب خیزی‌ها و بهبود سیستم عبور و مرور شهری راه‌اندازی شده است. پلچک‌هایی که پیش از این به‌شکل کانکریتی ساخته شده بودند به‌دلیل بند شدن مسیر آب در فصل زمستان باعث تجمع آب و سرازیر شدن آن بالای جاده‌ها و در نهایت تخریب سرک‌ها و سایر تأسیسات شهری می‌گردید.

به گفته مسئولان تخنیکی شاروالی مزارشریف، پلچک‌های اشتیلی (آهنی) به‌گونه‌ای طراحی شده‌اند که به‌راحتی قابل برداشتن بوده و زمینه پاک‌کاری منظم زیر پلچک‌ها را فراهم می سازند. این ویژگی از تجمع گل‌ولای و انسداد مسیر آب جلوگیری کرده و نقش مهمی در افزایش مؤثریت و دوام این تأسیسات دارد.

جلسه اداری شاروالی مزارشریف برگزار گردید

جلسه اداری شاروالی مزارشریف با حضور حافظ عبدالرحمن همت شاروال مزارشریف، مولوی عنایت الله خالد معاون شاروالی، استاد محمد جاوید مایار رئیس سکتوری و تخنیکی، مولوی عبدالله قاسم رئیس حکومتداری شهری، آمرین نواحی دوازده‌گانه و آمرین شعبات مرکزی دایر گردید.

حافظ عبدالرحمن همت، شاروال مزارشریف پیرامون آغاز سال جدید و اهمیت افزایش عواید شهری به منظور تحقق اهداف و تکمیل پروژه‌های انکشافی صحبت نمود و بر تلاش بیشتر مسؤولین در این راستا تأکید کرد.

سپس، مطابق آجندای تعیین‌شده مشکلات و چالش های موجود شهروندان مورد بحث و بررسی قرار گرفت. در این بخش، مسؤولین هر بخش دیدگاه‌ها و پیشنهادات خویش را ارائه نمود و در نهایت تصامیم لازم و قناعت‌بخش به هدف حل مشکلات و بهبود خدمات شهری اتخاذ گردید.

بلخ ۲۹

جلال‌اباد ښار کې د اتوما مخابراتي شرکت په مالي ملاتړ او د ښاروالۍ په همکارۍ د نیالګیو کښېنولو کمپاین پیل شو. په دې لړۍ کې شاوخوا ۱۰۰۰ میوه لرونکې او زینتي نیالګي په ښلابلو ناحیو، پارکونو او ګلدانونو کې په منظم ډول کښېنول کېږي، څو د ښاري چاپېریال ښکلا او زرغونتیا لا نوره زیاته شي.

د ښاروالۍ او مرستندویه ادارو مسؤولین ډاډ ورکوي چې دا هڅې به دوامداره وي او د ښار اوسېدونکي د ښار شنو ساحو د ساتنې لپاره همکاري وکړي.

ننګرهار ۳۰

شاروالی فیروزکوه ولایت غور، روند جغل‌اندازی و گریدرکاری در مربوطات ناحیه دوم این شهر را از جمله ساحات دره قاضی و شورای فیض‌آباد، تحت هدایت شاروال و با نظارت تیم‌های تخنیکی آغاز نموده و کار آن جریان دارد. این اقدامات با هدف بهبود سیمای شهری و تسهیل رفت‌وآمد شهروندان در حال اجرا است و شاروالی فیروزکوه بر تعهد خود جهت ارائه خدمات پایدار و مؤثر در چوکات امکانات موجود تأکید دارد.

غور ۳۱

شاروالی شهر قلعه‌نو از جریان کار موزاییک‌کاری مارکیت اتفاق از نزدیک نظارت به‌عمل آورد و کاری آن به صورت منظم و کیفیت جریان دارد و جهت بهبود کیفیت بیشتر کار رهنمایی و دستورات لازم به مسئوولین تطبیق کننده پروژه داده شد.

بادغیس ۳۲

رغونه اونیزه

د افغانستان اسلامي امارت
د چارو اداري لوی ریاست
د مطبوعاتو ریاست

د ولایاتـو او ولسـوالیو ښـاروالیو د فعالیتونو او لاسته راوړنو خبري اونیزه

د فراه ولایت د عمومي دروازې د روښـنايي سیسـتم بېرته ورغول شو

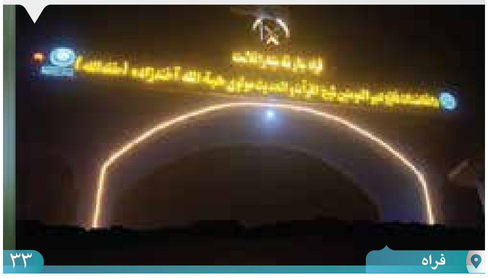

فراه ۳۳

د فراه ولایت د ننوتلو عمومي دروازه چې څه موده وړاندې يې د تخنيکي ستونزو له امله د روښنايي سیسټم غیر فعال شوی و؛ د فراه ښاروالۍ ریاست د تخنيکي ټیم له لوري يې ستونزې حل او بېرته ګټې اخيستنې ته وسپارل شو.

کار سـاخت مارکیت تجارتی دهاقین در شـهر تالقان ولایت تخار، با حضور مقامات محلی از جمله شـاروال تالقان و معاون والی رسماً آغاز شـد. این مارکیت در ۶ طبقه و مساحت ۶۰۰۰ متر مربع از سوی شرکت «هیواد ویـژن» در زمین‌های مربوط بـه هلال احمر اعمار می گردد. این پروژه که شامل دکان‌های معیاری، سردخانه، دفاتر تجارتی و شفاخانه تخصصی است، با هزینه ۱۲۲ میلیـون افغانـی در مدت دو سـال تکمیل می‌شـود. مسـئولان هدف از این پروژه را رشد اقتصادی، ایجاد اشـتغال و بهبود خدمات شهری در ولایت تخار عنوان کردند.

تخار ۳۴

**د ننګرهار کامې ښاروالۍ د تنظیفاتي ټیم پرمټ د باران وروسته د سړکونو پر غاړو راټولې شوې اوبه پاکې شوې او لارې بېرته خلاصې شوې.
ښـاروالۍ ژمنه لرې چې د پاکوالي، منظم چاپېریال او د خلکو هوساینې لپاره به پر وخت اقدامات ترسره کړي.**

ننګرهار ۳۵

د مهترلام ښـاروالۍ د باغ سراج هوټل او د تشنابونو ازاده مزایده ترسره شوه

لغمان ۳۶

یاده مزایده د مهترلام ښـاروالۍ د تعین شوي کمېټې په حضور کې ترسره شـوې، چې د بـاغ سراج هوټل پـه مزایده کې ۳ داوطلبانو برخه اخیستې وه چې عبدالمالک د نثار احمد زوی د میاشـتې کرایې لپاره ۱۸ زره ۶۲۵ افغانۍ لوړ نرخ ورکولو سره ګټونکی شو.

همدارز د لومړي او دویمې ناحیو اړوند د تشنابونو په مزایده کې بیا ۳ داوطلبانو ګډون کړی وو، چې شفیق الله د محمد روز زوی د میاشتې کرایې لپاره ۳۴ زره ۲۰۰ افغانۍ لوړ نرخ ورکولو سره ګټونکی وشمېرل شو.

که هر څـوک په یادو مزایدو کومه نیوکه یـا هم اعتراض لري، کولای شي له همدې نن ۱۶م تاریخ څخه تر ۷ ورځو پورې خپل اعتراض په لیکلي بڼه د مهترلام ښاروالۍ د تدارکاتو او خدمتونو مدیریت ته وسپاري.

پیاده‌روهای سـاحه گولای باغ در نواحی سوم و پنجم شهر تالقان ولایت تخار از وجود دست فروشان، تخت ها و موانع دیگر پاکسـازی و به روی عابرین بازگشایی شد. این اقدام توسـط مدیریت‌های مربوطه شاروالی تالقان جهت تأمین نظم شـهری، رفع ازدحام و ایجاد سهولت در رفت‌وآمد شـهروندان صورت گرفته است. مسـئولان شـاروالی با تأکید بر تداوم این برنامه‌ها، از کسـبه‌کاران و دست‌فروشـان خواسـتند تا با رعایت قوانین شهری از اشغال پیاده‌روها خودداری کنند.

تخار ۳۷

د هلمند ګرشك ښاروالۍ د دریمې ناحیې مدیر په هڅو، د طالبانو د نمرو سیمه کې اوبه تنظیم شوې، چې له امله یې د خلکو کرنیزې ځمکې خوندي شـوې او د سـیمې اوسېدونکو یې مثبت اغېز وستایه.

هلمند ۳۸

جلسه بورد مشورتی شاروالی مزارشریف دایر گردید

بلخ ۳۹

جلسه بورد مشورتی شاروالی شـهر مزارشریف به ریاست مولوی عنایت الله خالد، معاون شاروال شهر مزار شریف برگزار گردید و در این نشست مولوی عبدالله قاسم رئیس حکومتداری شهری، ملا عزت اللّٰه خالص آمر مجالس و شوراها، پروفیسور داکتر محمد وکیل متین معاون بورد مشورتی و اعضای بورد مشورتی اشتراک داشتند.

معاون شاروالی در مورد پلان‌ها و برنامه‌های انکشافی سال جاری معلومات ارائه نمود و بر ادامه پروژه‌های زیربنایی، خدماتی و زیربنای شهر تأکید کرد.

همچنان معاون بورد مشورتی پروفیسور محمد وکیل متین بر مدیریت آب‌ها، سـمن نهال‌ها، اعمار سـیل بندها، ساختوساز مطابق ماسترپلان و توسعه ساحات سبز شهری تأکید نمود.

در پایان اعضای بورد مشـورتی پیشنهادات و مشکلات خویش را شریک سـاختند و به معاون شـاروالی اطمینـان دادند که این پیشنهادات در چارچوب قوانین و امکانات شهری بررسی و جهت تطبیق آن تلاش خواهد شد.

**شاروالی محمودراقی در نظر دارد نمرات باقی‌مانده شهرک شریزار خویش را به افراد و اشخاص مستحق در بدل قیمت تعیین‌شده به فروش برساند.
بنابرین از تمام متقاضیان خواهشمندیم ورقه‌های درخواستی خویش را جهت اخذ نمرات تجارتی و رهایشی در شهرک متذکره پس از اخذ حکم مقام ولایت و بعد از تاریخ نشر اعلان الی مدت (۲۰) روز به ریاست شاروالی محمودراقی تسلیم نمایند.**

کاپیسا ۴۰

غزني ښاروالۍ د خدایداد لویه ویاله له کثافاتو پاکه کړه؛ دا اقدام د اوبو د ازاد جریان، د عامه روغتیا خوندیتوب او د سیلابونو د خطر کمولو لپاره ترسره شوی. ښاروالۍ له ښاریانو د چاپېریال سـاتنې کې د همکارۍ غوښتنه کوې.

غزني ۴۱

رئیس سکتوری و تخنیکی شاروالی مزارشریف از روند ساخت‌وسازهای شهری نظارت کرد

بلخ ۴۲

استاد محمد جاوید مایار، رئیس سکتوری و تخنیکی شاروالی مزارشریف در رأس یک هیئت فنی که انجنیر تاج‌محمد قیومی انجنیر کنترل ساختمان‌ها نیز وی را همراهی می‌کرد از جریان کار پنج ساختمان بزرگ رهایشی در نقاط مختلف شهر بازدید نمود.

هدف از این بازرسی‌ها، اطمینان تطبیق نقشه‌های ساختمانی مطابق با استانداردهای مهندسی، بررسی اسناد قانونی و داشتن ویزه ساختمانی صادر شده شاروالی، جلوگیری از غصب زمین و رعایت عقب‌نشینی‌های قانونی در کوچه‌ها و جاده‌ها بود.

در جریان این بازدید مسؤولان متوجه تخلفات جدی در یکی از پروژه‌های ساختمانی واقع در مربوطات آمریت ناحیه دوم شهر مزارشریف شدند و به دلیل عدم رعایت موازین تخنیکی و تخطی از نقشه تایید شده، دستور توقف فوری کار این ساختمان صادر و فعالیت‌های ساختمانی در این ساحه تا زمان اصلاح موارد قانونی معطل گردید.

ریاست سکتوری و تخنیکی شاروالی مزارشریف بار دیگر از تمام سرمایه‌گذاران و شهروندان خواست تا پیش از آغاز هرگونه فعالیت ساختمانی، مراحل قانونی اخذ جواز و ویزه ساختمان را طی نمایند و مطابق با معیارهای شهری عمل کنند.

د عالیقدر امیرالمؤمنین حفظه‌الله تعالی د شلمي ګڼې فرمان د تطبیق په موخه، د پلخمري ښاروالی له لوري په تېره اونۍ کې ګڼ شمېر مراجعینو ته د ښاري پلان، تجارتي، رهایشي، شنو او خدماتي سیمو په اړه تفصیلي معلومات شریک کړل او ترڅنګ يې لس ګونو کسانو ته يې فورمونه وېشلي دي.
او همدارنګه د ۱۷ مې ګڼې فرمان په تړاو ښاریانو د بې ځایه مصارفو د مخنیوي لپاره وضاحت ورکړ.

بغلان ۴۳

پروژه اعمار مهمان‌خانه عصری شاروالی شهر چاریکار در دو نیم طبقه با تمام امکانات مدرن با هزینه یازده میلیون افغانی از بودجه انکشافی شاروالی چاریکار در تپه ارغوان‌زار چاریکار با سرعت در حال پیشرفت است و مطابق طرح پیشنهادی ۳۰ درصد کار آن پیش رفته است.

پروان ۴۴

ارزګان ترینکوټ ښار کې د ښاري نظم د ټینګښت په موخه ګډ کمپاین ترسره شو. د کمپاین پر مهال پلي لارې خلاصې او هټیوالو او لاس‌پلورونکو ته خبرداری ورکړل شو چې له سرغړونو ډډه وکړي، کنه له قانوني چلند سره به مخ شي.

ارزګان ۴۵

سبز و شگوفا شدن ۲۵۰۰ اصله نهال پسته در گلخانه موقت مدیریت تنظیف و سرسبزی شاروالی قلعه نو گام ارزنده در جهت توسعه فضای سبز و بهبود محیط زیست شهری به شمار می‌رود و قرار است این نهال‌ها با قلمه‌های گل‌های پرورش‌یافته، پس از طی مراحل لازم به ساحات مناسب انتقال و به‌صورت معیاری غرس گردند تا در راستای زیباسازی شهر و تقویت پوشش نباتی نقش مؤثر ایفا نمایند.

ارزګان ۴۶

کندهار ښار کې د تنظیف چارې په منظم ډول رواني دي. په تېرو دوو اونیو کې له بېلابېلو ناحیو څخه ۱۴۵۴ موټره کثافات راټول او انتقال شوي او د سړکونو او ویالې پاکول دوام لري.

کندهار ۴۷

شاروالی محموددراقی به منظور زیباسازی و سرسبزی محیط شهر ۱۰۰۰ بته گل‌های زینتی در گلدان‌های وسط سرک کمپلکس اداری محموددراقی غرس نمود و از شهروندان می‌خواهد تا در حفاظت از گل‌ها و فضای سبز همکاری نموده و در پاکیزه نگهداشتن شهر سهم فعال داشته باشند.

کاپیسا ۴۸

شاروالی شکردره با حضور مولوی روح الله احمدی شاروال شکردره، ولسوال شکردره، مدیر زراعت، مَلک ها و محاسن سفیدان این ولسوالی در گلدان سرک کابل پروان به تعداد ۲۴۰ اصله نهال ناجو غرس نمود و از مردم این ولسوالی خواست تا در غرس نهال شرکت نموده و از آن محافظت نمایند.

کابل ولایت ۴۹

مهترلام ښاروالۍ په ۱۴۰۴ مالي کال کې ۱۰۶ میلیونه افغانۍ عواید راټول کړې دي یاد عواید يې له خپلو غرفو، مارکیټونو، دروازو، جوازونو او ښاري خدماتو څخه راټول کړي دي. مهترلام ښاروالۍ په یاد کال کې د ۸۸ میلیونه افغانیو په لګښت په مهترلام ښار کې ۱۳ د بیارغونې پروژې هم پلي کړې دي.په همدې کال کې د ښاروالۍ له لوري ۵۵۶ کسانو ته په ورځني ډول د کار زمینه هم برابره شوې وه.

لغمان ۵۰

د لښکرگاه ښاروالۍ مشورتي بورډ د ۱۴۰۵ مالي کال بودجه تصویب کړه؛ په دې بودجه کې ۱۷ مهمې پراختیایي پروژې شاملې دي چې د ښار د هراړخیز پرمختگ، ښاري خدمتونو پیاوړتیا، د عوایدو مؤثره راټولولو او د ښاریانو ژوند د کیفیت د لوړولو لپاره تاریخي گام گڼل کېږي.

هلمند ۵۱

د باراني موسم پر مهال د لښکرگاه ښاروال له ټولو ناحیو د وضعیت څارنه او نظارت وکړ. ښاروال ټینگار وکړ چې د احتمالي سیلابونو او اوبو بندښت مخنیوي لپاره ټول تنظیف او تخنیکي ټیمونه بیداره او چمتو ووسئ.

هلمند ۵۲

د لښکرگاه ښاروالۍ د ټولنیزو پراختیا کمېټې غونډه ترسره کړه ترڅو د خپل کاري پلان د تطبیق، لاسته راوړنو او د ستونزو د حل په اړه خبرې وکړي. ښاروالۍ ټینگار وکړ چې همکاري او گډ کار د ټولنې د پرمختگ لپاره مهم دی.

هلمند ۵۳

د لښکرگاه ښاروالۍ د عالیقدر امیرالمومنین حفظه الله تعالی د ۳ مې گڼه فرمان پر اساس د ساختمان د اجازې صادرولو واحد مرکز په نرماله او چټکۍ جریان کې لري. مراجعین وایي، د مرکز پرانستلو سره د ساختماني چارو په اجرا کې ډېره اسانتیا راغلې.

هلمند ۵۴

د لښکرگاه ښاروالۍ د مارکیټونو د تنظیم مدیریت د قصابانو پر فعالیتونو څارنه وکړه. یوه قصابي هټۍ د غیر معیاري غوښو د خرڅولو له امله وتړل شوه او د مسؤولینو له لوري ورته لارښوونې ورکړل شوې. څارنه به په دوامداره ډول روانه وي.

هلمند ۵۵

د فراه ښــار اوومه ناحیــه کې د ســیلابي اوبو د زیان مخنیــوي لپاره د فراه ښــاروالۍ پر وخــت اقدام وکړ. زیانمنې شوې کوڅې پاکې شوې او د خلکو کورونو ته د احتمالي خطر مخنیوی وشو.

فراه ۵۶

مهترلام ښاروالۍ په ۱۴۰۴ کال کې د ۸۸ میلیونه افغانیو په لگښت پراخې پراختیایي چارې ترسره کړې: پنځمه ناحیه کـــې د تیلو پمپونه، موټرمینځلـــو، اوبو او بدرفت ځاگانې؛ درېیمـــه ناحیه کې د پلـــو لارو او تنویري پایو پروژې؛ د کانال او پلچکونو جوړول؛ دارالمعلمین مســـیر کې څلورلارې؛ ښاروالۍ انگړ کې سایه بانونه؛ د پارکونو احاطې او خړوبولو سیســـتم؛ د برېښـــنایي پایو ترمیم؛ گلانو او بوټو ساتنه؛ زرگونه میوه لرونکي او غیرې میوه لرونکي نیالگي؛ د کټـــارو رنگول او ترمیم؛ دویمه ناحیه کې ۳۶۰ متره ویاله او حاجیانو د کلي سړک لومړی فاز. پاتې چارې په چټکۍ روانې دي.

لغمان ۵۷

د کونړ اســـعداباد ښـــاروال د ښـــار دویمې، درېیمې او څلورمې ناحیو له بیلابیلو سیمو څخه لیدنه وکړه. ښاروال مســـؤولینو ته لارښوونه وکړه چې شته نیمگړتیاوې رفع کړي او د ناحیو مدیریتونه په خپلو سیمو کې فعال کړي، څو اوســـېدونکو ته پر وخت او مؤثـــر خدمتونه وړاندې شي.

کونړ ۵۸

د قلات ښاروالۍ له لوري د ښاري طرحو او پلانونو په اړه د پوهاوي غونډه ترسره شـــوه، چې پکې د گذر وکیلانو، اوسېدونکو او صنفي اســـتازو گډون درلود. مسؤولینو د ښـــاري پلانونو، شنو ساحو او د شـــلمې گڼې فرمان د تطبیـــق پـــه اړه معلومات شریـــک او د منظم ښـــاري چاپېریال پر رامنځته کېدو یې ټینگار وکړ.

زابل ۵۹

اطلاعیه شاروالی محمودراقی

کارکنان خدماتی شاروالی شهر ایبک طی عملیات دو روزه به اسرع وقت به کمک شهروندان که در اثر سیلاب‌ها در وضعیت دشوار و اضطراری قرار گرفته بودند، شـــتافتند. بعضی از جاده‌های مسدود شده در سطح نواحی سه گانه شهر ایبک را پاک‌کاری و راه آبروها را بازگشـــایی نمودند و لازم به ذکر است که شاروالی شهر ایبک به منظور خدمات مؤثر برای شـــهروندان شهر ایبک به گونه شـــبانه و روزی در خدمـــت قـــرار دارد در صـــورت نیـــاز می‌توانید با مســـؤولین ذیربط تماس برقرار نمـــوده حل مطلب نمایید:

قاری خلیل الرحمن رحمانـــی مدیر عمومی مالی و محاسبه و سرپرست شاروالی شهر ایبک

۰۷۹۵۲۰۱۰۸۳

۰۷۷۳۰۹۸۲۸۱

الحـــاج مفتـــی ذبیح اللـــه صیقل مدیـــر عمومی حکومتداری شهری

۰۷۷۷۵۰۰۵۷٤۸

۰۷۹۰۳۳۷۵۹۸

حســـام الدین ســـلجوقی مدیر عمومی تخنیکی و مسلکی

۰۷۷۳۰٦۰۱۹۰

عبدالبشیر نوری مدیر تنظیف و سرسبزی

۰۷۷٦٦۵۸۸٤۸

۰۷۹٤٤۱۷۷٤٤

عبدالصمد روزی اوغلو مامور تنظیف و سرسبزی

۰۷۷۳۷۷۷۸۰۰

۰۷۹٤٤۵۳٤۵۲

یما امیری مدیر ناحیه اول

۰۷۹۹۱۱۲۸۱۹

۰۷٦۷٦٦۹۹۹۲

صیام الدین ضیایی مدیر ناحیه دوم

۰۷٦٤۹۷۹۲۵۱

۰۷۲۹۵۵۰۰۱۵

حاجی ملا محمد اکبر هاشیمی

۰۷۷۳۷۷۲٦۷۳

۰۷۹۳٤۵۳۷۳۱

سمنگان ولایت

جلسه با حضور وکلای گذرهای ولسوالی غوریان ولایت هرات برگزار گردید و در آن در مورد مورد جمع آوری و تحویل پول صفایی و سایر موضوعات مرتبط به شاروالی بحث تبادل نظر صورت گرفت.

هرات ٦۰

اعلان اعطای قرارداد

بــه اطلاع عمــوم افــراد، اشــخاص و شرکت های لوژســتیکی واجــد شرایط رســانیده میشــود که ریاست شاروالی شهر ایبک در نظر دارد تا قرارداد ۲۲ قلم تیل و روغنیات مورد ضرورت وسایط خویش را با شرکت لوژســتیکی شبیر بشــیر دارنده نمبر جواز ۴۴۵۴۴ می‌باشــد به قیمــت مجموعی مبلغ ۸۴۱۶۴۰۰ هشت میلیون و چهارصد و شانزده هزار و چهارصد افغانی اعطای قرارداد نماید.

اشخاص حقیقی و حکمی که هرگونه اعتراض را در زمینه داشــته باشند می‌توانند اعتراضیه خویش از تاریخ نشر اعلان الــی ۷ روز تقویمی طور کتبی با دلایل آن به ریاست شاروالی شهر ایبک واقع جوار قطب الدین آیبک تسلیم نمایند.

یادداشت: اطلاعیه ذیل به معنی عقد قرارداد نبوده و الی طی مراحل قانونــی بعدی قرارداد فوق الذکر منعقد نخواهد شد.

۰۷۹۹۱۱۲۹۴۶

۰۷۷۹۱۸۱۷۱۶

سمنگان

اطلاعیه شاروالی پل علم

شــاروالی پل علم ولایت لوگر قــرارداد جمع آوری عواید لوایح اشــتهاری شــهرپل علــم را از طریق مزائیده به اعلان میســپارد، تمــام شرکتهای واجد شرایط که تقاضای عقد قرارداد آنرا داشــته باشند مــی تواننــد از تاریــخ نشر اعلان الی تاریــخ ۲۲/۰۱/۱۴۰۵ ســاعت ۴ بجــه بعــد از ظهــر درخواســتهای خویــش را بــه مدیریت تــدارکات شاروالی پل علم تسلیم نموده شرطنامه را ملاحظه کــرده میتواند. و تدویر جلســه مزائیــده به تاریخ ۲۳/۰۱/۱۴۰۵ ساعت ده بجه قبلا از ظهر در تالار ریاست شاروالی پل علم تدویر میگردد.

لوگر ولایت

د کونړ اسعداباد ښار کې د ورښتونو وروسته د عمومي او فرعي لارو د پاکولو چــارې روانې دي. د دوهمې ناحیې دربیم ګذر کې له سړکونو خاورې او تېږې پاکې شوې او دا لړۍ به نورو زیانمنو سیمو ته هم وغځول شي.

کونړ
٦١

د هلمند بهرامچې ښاروالۍ د تاریخ تېر لرونکي خوراکي توکـي او درمل له مرکـزي او نــورو بازارونو څخه چې شــاخوا ۱۰۰۰ کیلوګرامه توکي وو راټول او وســوزول شول.

هلمند
٦٢

لښکرګاه ښار کې د خوراکي توکو د بیو د کنټرول لپاره هڅې ګړندۍ شوي دي

د احتکار د مخنیوي او نرخونو د کنټرول کمېسیون د ښــار په عمده پلورنځیو او شرکتونو کې څارنه ترسره کړې او د اجناســو تازه نرخونه یې راټول کړي، ترڅو نوي او عادلانه نرخپاڼه جوړه شي.

همدارنګه، د نادعلي او ناوې ولسوالیو کې د ګرانو فارمونه هم ارزول شــوي، څو د ګرګانو لپاره مناسب قیمتونه وټاکل شي. یاد کمېسیون به خپلو هڅو ته دوام ورکړي ترڅو د بازار ثبات او د خلکو لپاره مناسبې بیې یقیني شي.

هلمند
٦٣

اطلاعیه شاروالی محمودراقی

بــه اطلاع تمــام اصنــاف نواحی ســه‌گانه شــهر محمودراقی رسانیده می‌شود که سال مالی ۱۴۰۵ هـ.ش آغاز گردیده است.

بنابرین از تمام اصناف تقاضا می‌گردد جهت اخذ و تمدید جواز صنفی خویش به شاروالی محمودراقی مراجعه نمایند.

کاپیسا ولایت

اطلاعیه ریاست شاروالی هرات

تیم حالت اضطرار بخش تنظیف شــاروالی هرات با استفاده از امکانات موجود به‌منظور خدمات‌رسانی به شهروندان در حالت آماده‌باش کامل قرار دارند.

شــهروندان شــهر هرات می‌توانند در صورت بروز هرگونه مشکل مرتبط با پاک‌کاری، انسداد کانال‌ها و جویچه‌ها و یا آب‌گرفتگی معابر شــهری، به‌گونه شبانه‌روزی با مسئوولان بخش مربوطه این اداره از طریق شماره‌های ذیل به تماس شوند:

۰۷۹۲۶۰۸۷۱۲ — مدیرعمومی تنظیف شاروالی
۰۷۸۰۳۵۸۴۱۶ — مدیریت تنظیف شاروالی
۰۷۹۷۵۱۷۳۰۰_ مأموریت تنظیف شاروالی
مدیر تنظیف ناحیه اول: ۰۷۹۶۵۷۴۰۰۰
مدیر تنظیف ناحیه دوم: ۰۷۹۶۱۸۵۹۵۸
مدیر تنظیف ناحیه سوم: ۰۷۹۹۴۱۷۹۵۵
مدیر تنظیف ناحیه چهارم: ۰۷۹۱۳۱۰۵۵۳
مدیر تنظیف ناحیه پنجم: ۰۷۹۰۴۳۴۳۷۷
مدیر تنظیف ناحیه ششم: ۰۷۹۴۵۱۲۱۵۲
مدیر تنظیف ناحیه هفتم:۰۷۹۷۳۸۵۸۵۴
مدیر تنظیف ناحیه هشتم: ۰۷۹۲۹۸۰۰۹۸
مدیر تنظیف ناحیه نهم: ۰۷۹۰۱۸۵۹۴۹
مدیر تنظیف ناحیه دهم: ۰۷۹۰۶۰۸۹۰۸
مدیر تنظیف ناحیه یازدهم: ۰۷۹۹۶۵۲۷۶۵
مدیر تنظیف ناحیه دوازدهم: ۰۷۹۶۴۸۱۸۷۲
مدیر تنظیف ناحیه سیزدهم: ۰۷۹۰۶۰۹۴۹۰
مدیر تنظیف ناحیه چهاردهم: ۰۷۹۵۱۷۱۷۸۹
مدیر تنظیف ناحیه پانزدهم: ۰۷۹۸۳۴۰۹۰۰

شــاروالی هرات ضمن قدردانــی از همکاری مداوم شهروندان، بار دیگر از عموم شهروندان این شهر می‌خواهد تا در راســتای حفظ نظم، پاکی و صفای شهر با این اداره همکاری همه‌جانبه داشته باشند.

هرات ولایت

د سپین‌بولدک ښاروالۍ د تنظیف پرسونل د باراني اوبو له امله بندې شــوې ویالې او سړکونه پاکوي. د دربیم، اتلسم او پنځلســم ګذرونو اړوند کارونه په چټکۍ سره روان دي. ښاروالۍ له ښاریانو غوښتنه کوې چې د پاکوالي په ساتلو کې همکاري وکړي.

کندهار
٦٤

د ننګرهار خوږیانو ښاروالۍ د سیلاب له امله تخریب شوي سړکونه بیرته ورغول او د چمتلي ښارګوټي مارکېټونو ته د اوبو د رسېدو مخنیوي لپاره نوې ویاله جوړه کړه. اوس سړکونه او مارکېټونه د سیلاب له زیان څخه خوندي دي.

ننګرهار ۶۵

د کونړ اسعداباد ښاروالۍ له لوري مسلخ څخه نظارت ترسره شو. قصابانو ته لارښوونه وشوه چې یوازې وروسته له صحي معاینې او تاپه کولو، غوښه د پلور لپاره مارکېټ ته وړاندې کړي. د نظارت هدف باکیفیته او صحي غوښه خلکو ته رسېدل دي.

کونړ ۶۶

د اسعداباد ښاروالۍ خبرتیا!

د کونړ اسعداباد ښاروالۍ له لوري د اشتهاري بیلبوردونو قرارداد چې په ۱۴۰۵/۱/۸ نېټه یې د ښاروالۍ د غونډو په تالار کې داوطلبي ترسره شوې وه، ټول هغه شرکتونو ته چې په دواطلبۍ کې یې ګډون کړی وو، خبر ورکول کېږي چې په راتلونکې اوه کاري ورځو کې د اسعداباد ښاروالۍ ریاست د عوایدو مدیریت ته حاضر شي ترڅو قرارداد عقد شي.

کونړ ولایت

تیم‌های تنظیف و سرسبزی شهرداری ولسوالی انجیل ولایت هرات به همراه وکلای گذر، در تمام نواحی سه‌گانه به‌صورت شبانه‌روزی و با تلاشی صادقانه، در حال خدمت‌رسانی به اهالی منطقه هستند؛ بخصوص در این روزها که با بارش باران‌های موسمی همراه است.

هرات ۶۷

د کونړ اسعداباد ښار کې د ورښتونو وروسته د عمومي او فرعي لارو د پاکولو چارې روانې دي. د دوهمې ناحیې دریم ګذر کې له سړکونو خاورې او تیږې پاکې شوې او دا لړۍ به نورو زیانمنو سیمو ته هم وغځول شي.

کونړ ۶۸

مهترلام ښار کې د پارکونو او شنو ساحو د ساتنې لپاره د دواپاشۍ چارې پیل شوې. دا ګام د ونو، بوټو، ګلانو او چمنونو د امراضو او زیان رسوونکو حشراتو د مخنیوي لپاره اخیستل شوی، ترڅو شنې ساحې خوندي او ښار ښکلی پاتې شي.

لغمان ۶۹

د جلال‌اباد ښاروالۍ مرستیال حافظ نور محمد بدر ووېل چې د عمر لرونکو تنظیفاتي کارکوونکو لپاره به د رهبرۍ د پرېکړې پر بنسټ له درنو او ساحوي کارونو څخه داخلي شعباتو ته انتقال وشي. دا اقدام د انساني کرامت، درناوي او غوره کاري چاپېریال برابرولو لپاره دی، ترڅو کارکوونکي وکولای شي په مناسبو شرایطو کې خپلو خدمتونو ته دوام ورکړي.

ننګرهار ۷۰

تیم تنظیم مارکیت‌های ریاست شاروالی مزارشریف با تلاش‌های دوامدار برنامه‌های ساحات چوک مندوی و سره میاشت را پاک‌کاری نمودند.

بلخ ۷۱

ریاست شاروالی شهر چاریکار

ریاست شاروالی شهر چاریکار به منظور تحقق اهداف عالی ا.ا.ا و ایجاد اداره سالم در نظردارد یک بست کمبود خود را بخاطر استخدام افراد شایسته، کارفهم و سپردن کار به اهل کار از طریق رقابت آزاد به اساس سیستم جدید رتب و معاش قرار دهد.

بنابرین به آن‌عده اشخاص واجد شرایط که تابعیت افغانستان را داشته باشند رسانیده می‌شود که خود را در بست متذکره کاندیدا نمایند:

عنوان بست:

مدیر عمومی تخنیکی و مسلکی ، بست ۴

تاریخ شروع : ۱۹/۱/۱۴۰۵

تاریخ ختم : ۲۹/۱/۱۴۰۵

هدف: تنظیم امور خدمات تخنیکی و مسلکی با سکتورهای خصوصی و برنامه‌های انکشاف شهری جهت عرضه خدمات بهتر شاروالی به شهروندان .

شرایط استخدام: تابعیت افغانستان داشته باشد، سن از ۱۸ بیشتر و از ٦٤ کمتر باشد.

سند تحصیلی: مطابق به لایحه وظایف.

تجربه کاری: چهارسال مرتبط به وظیفه نظر به لزوم‌دید اداره.

مهارت‌های دیگر: تسلط به یکی از زبان‌های رسمی کشور (دری یا پشتو).

به تمام واجدان شرایط که تابعیت افغانستان داشته باشند رسانیده می‌شود که از تاریخ ۱۹/۱/۱۴۰۵ تا ۲۹/۱/۱۴۰۵ به مدت ده روز، می توانند فورم‌های درخواستی را از ساعت ۸:۰۰ صبح تا ۴:۰۰ بعد از چاشت از مدیریت امورکارکنان شاروالی چاریکار یا از آمریت اصلاحات اداری و خدمات ملکی ولایت پروان اخذ و بعد از خانه‌پُری دوباره به این ادارات تسلیم نمایند.

درصورت ضرورت به شماره (۰۷۰۲۰۵۰٦۲۰) تماس گرفته و حل مطلب نمایند.

- بعد از ختم میعاد، فورم توزیع نمی‌گردد.

- تاریخ امتحان بعد از بررسی مقدماتی اطلاع داده میشود.

پروان ولایت

تیم انضباط شهری ریاست شاروالی سرپل به منظور ایجاد نظم بهتر شهر همه‌روزه به‌گونه منظم و مطابق با پلان ترتیب‌شده تنظیم مارکیت‌ها، ساحات داخل شهر تنظیم و پیاده‌روها را نیز به‌گونه منظم پاکسازی می‌کند.

سرپل ۷۲

د خوست ښاروال په مشرۍ اداري مجلس نوبتي ناسته ترسره شوه

خوست ۷۳

د خوست ښاروال په مشرۍ اداري مجلس نوبتي ناسته ترسره شوهد خوست ښاروال الحاج حافظ عبدالرشيد عمري د اداري ناستې په پيل کې د کارکوونکو کړنې وستايلې او د ستونزو د حل لپاره يې د منظمو ناستو پر اهميت ټينګار وکړ. نوموړي د همکارۍ، اطاعت او تقوا ارزښتونه مهم وبلل او ويې ويل چې د الهي احکامو پيروي د چارو په سمون او د ولس د حقونو په ادا کې بنسټيز رول لري. همداراز د ناحيو مديرانو ته سپارښتنه وشوه چې خپلې دندې په مسؤليت ترسره کړي او د تنظيف ټيمونه دې ۲۴ ساعته چمتو وي.

ورپسې د تېر اداري مجلس د موضوعاتو راپور شريک شو، او په نويو موضوعاتو کې د درېيمې او څلورمې ربعې د تېرو کړنو د معلوماتو شريکولو ناستې نېټه، د ښاروالۍ په ملکيتونو کې د خالي دوکانونو او غرفو موضوع، د پروژې له پله تر زاړې سبزۍ منډايۍ پورې د غرفو د ځای بدلون او عصري بڼه جوړول، د دوکاندارانو د لوحو تنظيم او عصري کول، او همدارنګه د کاروان سرای په ساحه کې د موجوده سړک د پراخوالي په اړه بحث او پرېکړې وشوې. سربېره پر دې، د ځينو موضوعاتو د تعقيب لپاره ځانګړې هيئت هم وټاکل شول. د يادونې وړ ده چې د خوست ښاروالۍ اداري ناستې هر ۱۵ ورځې وروسته ترسره کېږي.

د مهترلام ښاروالۍ د يو مارکيټ چې د لغمان ولايت د کليو او پراختيا رياست جنوب خوا ته موقيعت لري، د لومړۍ او دويمې برخې مزايدې يې ترسره شوې

د ياد مارکيټ د لومړۍ برخې داوطلبي چې د ښاروالۍ د تعين شوې کمېټې په حضور کې د ۴ داوطلبانو ترمنځ ترسره شوه، خسرو د عبدالصبور زوی د مياشتې ۴۵ زره ۳۵۰ افغانۍ لوړ نرخورکولو سره ګټونکی شو.

همداراز د ياد مارکيټ دويمې برخې مزايده د ۳ داوطلبانو ترمنځ ترسره شوه چې عبدالناصر ولد خال محمد د مياشتې ۱٦ زره ۷۵۰ افغانۍ لوړ نرخ ورکولو سره ګټونکی وشمېرل شو.

که هر څوک په ياده مزايده نيوکه يا هم اعتراض لري کولای شي له ۱۷ تاريخ څخه تر ۷ ورځو پورې خپل اعتراض په ليکلي بڼه د مهترلام ښاروالۍ تدارکاتو مديريت ته وسپاري.

لغمان ۷۴

د پلخمري ښاروال په مشرۍ، غونډه د عمومي مديريتونو او حکومتدارۍ اړوندو څانګو امريتونو په ګډون د غونډو په تالار کې ترسره شوه

خوست ۷۵

ښاروال د غونډې د پرانيستې پر مهال د لاندې موضوعاتو په اړه خبرې وکړې: ښاروالۍ د نورو ادارو په پرتله د خلکو د خدمت په برخه کې غوره اداره ده او د خلکو سترګې او غوږونه بلل کېږي، ځکه چې د خلکو ډېرې اړيکې او اړتياوې له دې ادارې سره تړلې دي. نو ستاسو د کارکوونکو او مامورينو ژمنتيا او دندو ته پابندي ډېره مهمه ده، ترڅو د لا ښې همغږۍ له لارې د خلکو د خدمت په برخه کې خپل مسؤليتونه په ښه توګه ترسره کړئ.

وروسته د اجنډا مطابق د الکترونيکي حاضري له مخې د کاري وختونو په اړه بحث او د نظرونه تبادله وشوه.

همدارنګه د ازاد بحث په برخه کې نور هغه اداري موارد چې مشورې او پرېکړې ته اړتيا لرله، مطرح او وڅېړل شول.

د لښکرګاه ښاروالۍ خبرتيا!

لښکرګاه ښاروالۍ هوډ لري خپل اړوند ملکيت د اولې ناحيې شنې ساحې (شنه کمربند) ته څيرمه د وسايطو پارکينګ د ازادي داوطلبۍ له لارې د قرارداد په توګه په کرايه ورکړي.

هر هغه څوک چې د کرايې د قرارداد غوښتنه ولري، خپل غوښتنليکونه دې د اعلان د نشر نېټې څخه د ۲۱ ورځو په موده کې د لښکرګاه ښاروالۍ اړوند د املاکو مديريت ته وسپاري او خپله دې د داوطلبۍ په مجلس کې د ګډون لپاره (۵/۲/۱٤۰۵) نېټه د ښاروالۍ ته د سهار ۱۰:۰ بجو حاضر شي.

نوټ: په داوطلبۍ کې د ګډون لپاره د تضمين پيسې سل زره ۱۰۰۰۰۰ افغانۍ نغدي اخيستل کېږي.

هلمند ولايت

د مهترلام ښاروال په مشرۍ د ښاروالۍ له امرينو او مديرانو سره نوبتي اداري ناسته ترسره شوه چې په ناسته کې د ښاروال له لوري د کارونو پر شفافيت او د مراجعينو ستونزو ته په وخت رسيدنې ټينګار وشو.

په ناسته کې ښاروال ګډونوال خپلو مسؤليتونو ته متوجه کړل او له امرينو او مديرانو يې وغوښتل، چې د ښه همغږۍ له مخې خپلې چارې په منظم او مؤثر ډول ترسره کړي، د مراجعينو ستونزو ته په وخت رسيدنه وشي څو ښاريانو ته غوره خدمات وړاندې شي.

د مجلس په پای کې د ښاروال له لوري يو شمېر امرينو او مديرانو ته مشخصې دندې وسپارل شوې، څو تر راتلونکې اداري ناستې پورې د ترسره شوو کارونو راپور د ښاروالۍ له مقام سره شريک کړي.

لغمان ۷۵

د جلال‌باد ښاروالۍ د تنظيف او زرغونتيا امريت تر چتر لاندې د تنظيف ۴۰۰ کارکوونکي او وسايط د ښار له بېلابېلو برخو څخه هره ورځ ٦۵۰ متره مکعب کثافات راټولوي او مناسبو ځايونو ته يې انتقالوي. د ويالو پاک ساتل د اوبو د بنديدو مخنيوي، سالم چاپيريال برابرول، د ناروغيو مخنيوي او ښاريانو د هوساينې په موخه ترسره کېږي.

ننګرهار ۷۷

د ننګرهار غني‌خېلو ښاروالۍ په تالار کې د ښاروالۍ ملکيت مارکو بازار فرش ساحه کې د قصابۍ مسلخ چې د ګډ هيئت په خضور کې داوطلبۍ ترسره شوه، پکې مصطفي د ۴۸۰۰۰ زره افغانيو په ارزښت د ياد هيئت له لوري ګټونکي اعلان شو چې د تدارکاتو قانون مطابق له مخې به د ولايت مقام د ارزيابۍ کميټې د تييد وروستي اجراات صورت نيسي.

ننګرهار ۷۸

د هلمند گرشک ښــاروال په هدایت د نوزاد رود زیانمنه څنډه د خلکو د خوندیتوب لپاره خوندي شوه. هغه برخې چې زیانمنې وې وتړل شــوې، اوس خلک کولی شي په ډاډ سره تگ راتگ وکړي. سیمه به د راتلونکو اورښتونو پر مهال دوامداره څارل کېږي.

هلمند 79

د کونړ اسعداباد ښــاروالۍ په دوهمه ناحیه کې د پاتې کثافاتو پاکوالی بشپړ کړ. جامد او مایع کثافات پر وخت راټول او د دفن ځای ته انتقال شــول. ښــاروالۍ هڅه کوي د ښار ټولې برخې پاکې او زرغونې وساتي.

کونړ 80

د لښکرگاه ښاروالۍ د ښاري حکومتولۍ امریت د تمثیلي ښاروالیو له لوري په مدارسو او ښوونځیو کې د لښکرگاه ښــاروالۍ لهخوا ورکړل شــوي څه باندې ۲۸۰ نیالگي کښېنول شول.
د ځروبولو او زرغونتیا امریــت د معلوماتو له مخې: څه باندې ۲۸۰ مختلفو نوعه مثمر او غیر مثمر نیالگي مو د فرهنگي چارو مدیر په همږغۍ تمثیلي ښــاروالیو ته په ښــوونځیو او مدارسو کې د کښېنولو په موخه ورکړې. د یادونې وړ د چې لښکرگاه ښاروالۍ روان کال په ښار کې ۲۲ نیم زره نیالگي کښېنول.

هلمند 81

پروژه کانکریت‌ریزی جویچه‌های داخلی شهر ولسوالی نهرین ولایت بغلان با استفاده از مارک ۲۰۰، از بودجه انکشافی شــاروالی و تحت نظارت تیم‌های تخنیکی در حال تطبیق اســت. این پروژه با هدف مدیریت آب‌های سطحی، جلوگیری از تخریب جاده‌ها و بهبود پاکیزگی شــهری اجرا می‌شود و با تکمیل آن، مشکلات ناشی از تجمع آب‌های اضافی به‌صورت اساسی برطرف میگردد.

بغلان ۸۲

د کونړ اسعداباد ښــاروالۍ د نانوایانو د صنف فعالیتونه وڅارل. کمزوري یا نیمگړې نانوایي ته سپارښتنې ورکړل شــوې، او ښــاریان کولای شي د کم وزن ډوډۍ راپور ورکړي ترڅو قانوني اقدامات وشي. ښاریان کولی شي د کم وزن ډوډۍ په اړه معلومات شریک کړي.

کونړ ۸۳

د غزني ښــاروالۍ له لوري په بازارونو کې پراخې څارنې ترسره شــوې؛ د نېټې تېر توکي راټول او هټۍوالو ته د ســمون او اصلاح لازمــې لارښــوونې ورکړل شــوې.
مسؤولین وایي، د ښاریانو د روغتیا لپاره به دا بهیر دوام ولري او له هټیوالو غوښتل کېږي چې له اصولو سره سم عمل وکړي.

غزني ۸۴

د نورستان پوهنتون رئیس حمیدالله عابد د نورستان ولایت پارون ښاروال سره د گډو همکاریو په موخه د نوموړي په کاري دفتر کې مشورتي ناسته ترسره کړه.

په یاده ناسته کې دواړو مسؤولینو په دوه اړخیزو مسایلو او موضوعاتو باندې مفصلې خبرې اترې وکړې.

همدا راز په ناسته کې د پوهنتون رئیس د ښاروال څخه د محصلینو د لیلیې لپاره د کرایه کړې د ښاروالۍ ودانۍ د ځینو برخو د ترمیم چارو د ترسره کولو غوښتنه وکړه ترڅو محصلین وکولای شي په ارامه فضاء کې ژوند او ښه مطالعه ترسره کړي، چې ښاروال ورته د هر همکارۍ ډاډ ورکړ.

نورستان ۸۵

د هرات ښار درنو ښاریانو!
هر نیالگی چې نن کېنول شي، که یې سمه ساتنه وشي، ســبا به ترې یوه شنه او ســیوری ورکوونکې ونه جوړه شي. راځــئ چې په دې زرغونتیا کې برخه واخلو، تر څو یو ښکلی او زرغون هرات ولرو.

هرات ۸۶

شــاروالی نهرین فعالیت هایــی را در عرصه کانکریت ریــزی سرک‌هــا، بهبــود جوی‌ها و مدیریــت آب‌های سطحی، برنامه‌های منظم پاک‌کاری سرک‌ها، جمع‌آوری زباله‌ها و سرسبزی ساحات شهری انجام داده است و همچنان امــور کاری مطابق اصــول و طرزالعمل‌ها و با هماهنگی لازم میــان بخش‌های مختلــف پیش رفته است.

بغلان ۸۷

د ولایاتو او ولسوالیو ښاروالیو د فعالیتونو او لاسته راوړنو خبري اونیزه

شاروال کندز بر کیفیت و سرعت پروژه‌های انکشافی تأکید کرد

کندز ۸۸

قاری گل‌نبی انس، شاروال کندز از جریان کار چندین پروژه انکشافی در سطح این شهر بازدید کرد و روند اجراآت آن‌ها را از نزدیک ارزیابی نمود.

در این بازدید پروژه‌های کانکریت‌ریزی ۱۱ کوچه در شهرک قهوه خانه، ساخت پلچک‌ها و هموارکاری سرک ابراهیم‌خیل و اعمار بلاک رهایشی و تجارتی در ملکیت شاروالی کندز مورد بررسی قرار گرفت.

شاروال کندز با تأکید بر اهمیت کیفیت و تسریع روند کار به مسئوولان و شرکت‌های قراردادی هدایت داد تا پروژه‌ها را مطابق با اسناد تخنیکی و در زمان معین به‌گونه معیاری تکمیل نمایند.

وی همچنان به‌منظور بهبود هماهنگی و انسجام امور نظریات و رهنمودهای لازم را ارائه کرد و خاطرنشان ساخت که نظارت دوامدار از پروژه‌ها در روز و شب ادامه خواهد داشت.

د پل‌علم ښاروالۍ له لوري په ښار کې د کوڅه ډبو، ناروغو او مزاحمو سپیو د راټولولو لړۍ دوام لري

دغه لړۍ د ښار په بېلا بېلو برخو کې د ښار پاکوالي او د ښاریانو د روغتیا د خوندیتوب په موخه پیل شوې او په چټکۍ سره روانه ده.

د یادونې وړ ده، چې دا لړۍ به د یو منظم پلان له مخې تر هغه دوام ولري تر څو ښار له کوڅه ډبو او ناروغو سپیو پاک او د ښاریانو لپاره خوندي شي.

لوگر ۸۹

د هلمند گرشك ښاروالۍ د تنظیف او زرغونتیا مدیریت له لوري د وروستیو اورښتونو له امله د گرشك د زاړه محبس لاندې ساحه کې ډنډ اوبو ته په وخت رسېدنه وشوه او د عامو وگړو ستونزې تر یو بریده حل شوې دي.

هلمند ۹۰

د کندز ښاروالۍ لخوا په ابدان دښته کې یو ستر ښارگوټی جوړېږي

کندز ۹۱

د کندز ښار د ابادۍ او پراختیا په دوام، د کندز ولایت په ابدان دښته کې په ۱۱۰۰ جریبه ځمکه کې د ۳۰۰۰ استوگنځیو واحدونو یو معیاري ښارگوټی جوړېږي. دا ښارگوټی چې د کور او ښارجوړونې وزارت لخوا یې پلان هم منظور شوی، د کندز ښاروالۍ د رهبرۍ د پرله‌پسې هڅو او د عالیقدر امیرالمؤمنین حفظه‌الله تعالی د ۶۷۰۱/۱۷۵۰ گڼې حکم پر بنسټ، په رسمي ډول کندز ښاروالۍ ته ولېږدول شو.

د کندز ښاروال چې د یو لوی پراختیایي پلان په اړه کې په ابدان دښته کې د یوه عصري استوگنیز ښارگوټي جوړولو پخلی کوي وایي؛ د دې پروژې د پلي کېدو موخه هېوادوالو ته د معیاري سرپناه برابرول، د کورونو د کمښت ستونزې هوارول او په کندز کې د ښاري ودې او پرمختگ بولې.

د یادونې وړ ده چې د دغه ښارگوټي د وېش او جوړولو چارې به په بشپړې روڼتیا، د تخنیکي معیارونو په پام کې نیولو او د عصري ښار جوړونې له اصولو سره سم پر مخ یوړل شي.

تورخم ښاروالۍ د مارکېټونو تنظیم مدیریت له لوري د ډکې په ساحه کې هغه مارکېټ چې په خپل سر او له رسمي جواز پرته یې جوړولو چارې رواني کړې وې، د ښاروالۍ له لوري یې ودانیزې چارې ودرول شوې.

د ښاروالۍ د مسؤولینو په وینا ودانیزو چارو د پیلولو وړاندې له ښاروالۍ څخه رسمي جواز ترلاسه کړي.

ننگرهار ۹۲

د فراه ښاروالۍ له لوري د درېیمې ناحیه په مربوطاتو کې هغه غیرقانونې سرای وتړل شو، چې د ښاروالۍ له رسمي جواز پرته یې فعالیت شروع کړی و.

دفراه ښاروالۍ له ښاریانو غوښتنه کوي چې له رسمي جواز پرته د هر ډول ودانیز فعالیتونو څخه ډډه وکړي.

فراه ۹۳

د مزارشریف ښار په بېلابېلو سیمو کې د گلدانونو او ونو د اړتیا وړ اوبو د تأمین په موخه د شلو څاگانو د کیندنې چارې پیل شوې

بلخ ۹۴

دا اقدام د پراختیایي پروگرامونو په چوکاټ کې د ښاري زرغونتیا د وضعیت د ښه والي، د چاپېریال ساتنې او د ښاریانو لپاره د مناسب چاپېریال د رامنځته کولو په موخه تر لاس لاندې نیول شوی دی.

د تخنیکي مسؤولینو په وینا، دغه څاگانې به د ښار په اړینو او بېلابېلو سیمو کې وکیندل شي او تر بشپړېدو وروسته به د گلدانونو او ونو د خړوبولو سیستم په منظم او اغېزناک ډول تأمین شي. همدارنگه، دا پروژه د سطحي اوبو د مصرف په کمولو او د ځمکې لاندې اوبو د ښه مدیریت په برخه کې مهم رول لري.

شاروالی نهرین فعالیت هایی را در عرصه کانکریت ریزی سرک‌ها، بهبود جوی‌ها و مدیریت آب‌های سطحی، برنامه‌های منظم پاک‌کاری سرک‌ها، جمع‌آوری زباله‌ها و سرسبزی ساحات شهری انجام داده است و همچنان امور کاری مطابق اصول و طرزالعمل‌ها و با هماهنگی لازم میان بخش‌های مختلف پیش رفته است.

بغلان ۹۵

د لښکرگاه ښاروالۍ د مارکیټونو د تنظیم مدیریت له لوري په اوومه ناحیه کې پارک ته پر ځانګړې شوې ځمکه باندې د خپلسریو ودانیزو چارو مخه ونیول شوه.

هلمند ۹۶

د مزارشریف ښار کې د ساعت څلورلارې څخه تر امارت سرک پورې د سرک قیرریزۍ چارې په چټکۍ سره روانې دي

بلخ ۹۷

د ساعت څلورلارې څخه تر امارت سړک پورې د قیرریزۍ پروژې چارې، چې د مهمو بنسټیزو پروژو له جملې څخه شمېرل کېږي، د مزارشریف ښاروالۍ له لوري روانې دي. دغه پروژه د مزارشریف ښار په شپږمه ناحیه کې، د شادیان صنعتي پارکونو په ساحه کې موقعیت لري او د ټرانسپورټي وضعیت د ښه‌والي او د ښاریانو د تګ راتګ د اسانتیاوو په برخه کې، په ځانګړې ډول د صنعتي او تجارتي سکتورونو د فعالیتونو لپاره، مهم رول لري.

یاده پروژه شاوخوا ۹۰۰ متره اوږدوالی او ۱۴ متره سور لري، چې پکې د سړک قیر اچونې، د سړک دواړو غاړو ته د کانالونو جوړول، د منځنۍ ګلدانۍ جوړول، د ســړک خط اچونې او د یو معیاري سړک نور تخنیکي جزئیات پکې شامل دي.

د مزارشریف ښــاروالۍ د انجنیرۍ ټیم وایي، چې دغه پروژه د ښاروالۍ د تخنیکي ټیم تر مســتقیم نظارت لاندې او د ټاکل شویو ســاختماني معیارونو په رعایت سره، په ټاکلي وخت کې پلي کېږي، تر څو د پروژې د کیفیت او دوام ډاډ ترلاسه شي.

د پل‌علم ښاروالۍ له لوري د پل‌علم ښار اړوند د مامورینو ښــارګوټي په سیمې کې د احتمالي سېلابونو د مخنیوي په موخه د سېل‌برونو د مخ اړولو (چپه کولو) چارې ترسره شــوې.د دې چارې موخه د وروســتیو ورښــتونو او د ســېلابونو د خطر د زیاتېدو مخنیوی او د اســتوګنیزو سیمو د زیان مخه نیول دي.
درنو ښاریانو د بارانونو پر مهال له احتیاطه کار واخلئ، د اوبو له مســیرونو لیرې پاتې شــئ او د بېړنیو حالاتو پر مهال له اړوندو ادارو سره اړیکه ونیسئ.

لوګر ۹۸

خوســت ښــاروالۍ د ۱۴۰۴ کال د فعالیتونــو راپــور وړاندې کړ

خوست ۹۹

خوست ښاروالۍ د ۱۴۰۴ کال د ترسره شوو فعالیتونو د معلوماتو وړاندې کولو غونډه ترسره کړه. د ناســتې په پیل کې د خوست ښــاروال الحاج حافظ عبدالرشــید عمري وویل چې ولس ته حساب ورکول د ښې حکومتولۍ اساسي اصل دی او ښاروالۍ دې اصل ته ژمنه ده. نوموړي زیاته کړه: «چېرته چې حساب وي، هلته عدالت وي او چېرته چې عدالت وي، هلته د ولس رضایت وي». وروســې د ښاري حکومتولۍ، مالي او اداري، او تخنیکي امریتونو مسؤولینو خپل راپورونه وړاندې کړل.

د راپورونو له مخې، د ښاري حکومتولۍ په برخه کې ګڼې اداري ناستې، د مراجعینو ستونزو ته رسېدنه، تفاهم‌لیکونه، فرهنګي او پوهنیز پروګرامونه ترسره شوي دي. په تخنیکي برخه کې نږدې ۳۰ پروژې پلي شوې او شاوخوا ۲۵۰ میلیونه افغانۍ لګښت پرې راغلی، او د روان کال لپاره هم ورته شمېر پروژې د ۲۹۰ میلیونه افغانیو په ارزښت پلان شوې دي. همداراز، په مالي برخه کې د ښــاروالۍ عواید شاوخوا ۳۴۰ میلیونه افغانۍ ثبت شوي چې د تېر کال په پرتله زیاتوالی ښيي.

اعلان داوطلبی شاروالی ایبک

ریاست شاروالی شهر ایبک از تمام افراد و اشخاص واجد شرایــط دعوت بعمــل میاورد تا در پروسه داوطلبــی و مزایده یکباب مارکیــت قصابی واقع عقب سرک شفاخانه بازار پایین شهر آیبک از بابت ســال مالی ۱۴۰۵ هجری شمسی اشتراک نموده و از تاریــخ نشر اعلان الــی ۷ روز درخواســتی های خویــش را بعد از طــی مراحل قانونی به ریاســت شاروالی شهر ایبک تسلیم نمایند.

نوت ۱: درخواســتی های ناوقت رسیده و انترنیتی قابل پذیرش نمی‌باشد.

نوت ۲: داوطلبان، پول نقد خویش را در روز مجلس داوطلبی باخود داشته باشند.

جهت معلومــات بیشتر به شماره ذیل تماس برقرار نمایید:

۰۷۷۹۱۸۱۷۱٦-۰۷۹۹۱۱۲۹٤٦

سمنگان ولایت

اعلان داوطلبی شاروالی ایبک

ریاست شاروالی شهر ایبک از تمام افراد و اشخاص واجد شرایــط دعوت بعمــل میاورد تا در پروســه داوطلبــی اجاره دهــی ۱۰ باب دکاکیــن ملکیت خویش جوار مارکیت قصابی واقع بازار پایین شــهر آیبک از بابت ســال مالی ۱٤۰۵ هجری شمســی اشتراک نمــوده و از تاریــخ نشر اعلان الی ۷ روز درخواستی های خویش را بعد از طی مراحل قانونی به ریاست شاروالی شهر ایبک تسلیم نمایند.

نوت ۱: درخواســتی های ناوقت رسیده و انترنیتی قابل پذیرش نمی باشد.

نــوت۲: داوطلبان پول نقد خویش را در روز مجلس داوطلبی باخود داشته باشند.

جهت معلومــات بیشتر به شماره ذیل تماس برقرار نمایید:

۰۷۷۹۱۸۱۷۱٦-۰۷۹۹۱۱۲۹٤٦

سمنگان ولایت

د هلمند ګرشک ښاروالۍ د تنظیف او زرغونتیا مدیریت له لوري د نوي بازار په لښتیو کې د خلکو له‌خوا کثافات اچول شــوي وو، یاد لښتي پاک او د اوبو جریان پایښت وموند، عامو وګړو څخه غوښتنه کېږي په لښتیو کې د کثافاتو اچولو څخه ډډه وکړي.

هلمند ۱۰۱

مدیریت تنظیف و سرسبزی شاروالی قلعه نو در چند نقطه از شهر، سیلاب داخل خانه های یک تعداد از شهروندان را بوسیله جنراتور پاک کاری و تخلیه نمود.

بادغیس ۱۰۲

د ولایاتو او ولسوالیو ښاروالیو د فعالیتونو او لاسته راوړنو خبري اونیزه

د ترینکوټ په ښار کې د ۵.۵ میلیونه افغانیو په ارزښت سړې خونې ګټې اخیستنې ته وسپارل شوې

ارزګان ۱۰۳

د ۵.۵ میلیونه افغانیو په ارزښت د وچې مېوې او سبزیجاتو د ساتنې لپاره معیاري سړې خونې پروژه په رسمي ډول ګټې اخیستنې ته وسپارل شوه.

دا پروژه د UNDP په مالي ملاتړ او د ترینکوټ ښاروالۍ په تخنیکي همکارۍ د ښار په څلورمه ناحیه کې د وچې مېوې په منډۍ کې جوړه شوې ده. په دې کې ۲۴ لیتیم بیټرۍ، ۸۰ لمریز پینلونه او ۲ عصري سړې خونې شاملې دي چې د ۴۰ کیلوواټه برېښنا ظرفیت لري.

چارواکي وايي، دا پروژه به د کرنیزو محصولاتو د ضایع کېدو مخه ونیسي، سوداګرو ته به اسانتیاوې برابرې کړي، د نرخونو په ثبات کې به مرسته وکړي او نوي کاري فرصتونه به رامنځته کړي. ښاریان هم د ورته نورو پروژو د پلي کېدو غوښتنه کوي.

د غزني ښار کې د وروستیو بارانونو او سېلابونو له امله د شپږمې ناحیې اړوند د کشک سیمه کې تخریب شوی سای بېرته ورغول شو. چارواکي وايي، دا اقدام د اوبو د عادي جریان او د خلکو د ستونزو د ژر حل لپاره مهم ګام دی او ورته هڅې به دوام ولري.

غزني ۱۰۴

د هرات ښاروالۍ د سېلابي اوبو د مدیریت لپاره د لویو کانالونو او لښتیو پاکولو چارې شپه او ورځ په پلان سره روانې دي. کارکوونکي له ښاریانو غواړي خپلې خځلې په ټاکل شوو ځایونو کې واچوي ترڅو اوبه د سړکونو پر ځای په کانالونو کې روانې شي.

غزني ۱۰۵

محترم ښاروال د لومړۍ ناحیې مدیر ملا عباس ابراهیمي په ملتیا د ګمین کلي له مشرانو سره د همغږۍ ناسته وکړه. په دې ناسته کې پرېکړه وشوه چې ګمین کلی به رسمي توګه د ښاروالۍ اداري چوکاټ ته داخل شي او اوسېدونکو ته به اړین ښاري خدمتنو برابر شي. ښاروال وویل چې د سیمې د خلکو د ستونزو د حل لپاره به د ګذر وکیل هم ټاکل کېږي، څو ټولې ستونزې په منظمه توګه ښاروالۍ ته وړاندې شي. د کلي مشرانو له دې اقدام څخه خوښي وښوده او د ښاروالۍ له پاملرنې یې مننه وکړه.

لغمان ۱۰۶

د هلمند ګرشک ښاروالۍ کې د نانوایانو ترمنځ غونډه ترسره شوه. په دې غونډه کې د اسلامي اصولو، د احتکار مخنیوي، ربښتینولۍ او د نظافت پر ارزښتونو ټینګار وشو. نانوایانو ژمنه وکړه چې لاربښوونې به عملي کړي، تر څو سالم او باوري خدمتونه وړاندې کړي.

هلمند ۱۰۷

کندهار کې د مصرفوونکو د ملاتړ کمېسیون له لوري د تېرو ٦ میاشتو په ترڅ کې ۸ زره کارټنه درمل او شاوخوا ۲۰ ټنه له نېټې تېر او بې کیفیته خوراکي توکي راټول او د دامان ولسوالۍ په دښتو کې وسوځول شول. چارواکي له سوداګرو غواړي چې د داسې توکو له پلور څخه ډډه وکړي، که نه قانوني چلند به ورسره وشي.

کندهار ۱۰۸

د غزني ښاروالۍ د ودانیو د اجازې صادرولو واحد مرکز کې د همغږۍ او د چارو د ښه تنظیم په موخه غونډه ترسره شوه. مسؤولینو وویل چې د نوي تګلارې له مخې متقاضیان کولای شي د ۱۵ کاري ورځو په موده کې خپل جواز ترلاسه کړي. ښاروالۍ ټینګار کوي چې د چټکو، شفافو او معیاري خدمتونو وړاندې کول یې لومړیتوب دی.

غزني ۱۰۹

کارکنان مدیریت عمومی تنظیف و سرسبزی شاروالی شهر چاریکار از سرازیر شدن سیلاب‌ها در تعمیر مدیریت ترافیک پروان جلوگیری کردند.

پروان ۱۱۰

مهترلام ښار کې د بارانونو او سېلابونو وروسته د ښاروالۍ د تنظیف کارکوونکو په چټک اقدام بندې شوې لارې او ویالې پاکې کړې او عادي حالت ته راوګرځول شوې. ښاروال وايي، د ښار پاکوالي او د ورته ستونزو د مخنیوي هڅې به دوام ولري.

لغمان ۱۱۱

شاروالی شهر چاریکار در روزهای بارانی به منظور جلوگیری از وقوع حوادث ناگوار و کاهش خطر سیلاب‌ها، تیم‌های خدماتی به صورت ۲۴ ساعته در مناطق مختلف تشکیل داده است که در صورت بروز مشکلات به ساحات مختلف می‌روند.

پروان ۱۱۲

د ولایاتو او ولسوالیو ښاروالیو د فعالیتونو او لاسته راوړنو خبري اونیزه

د ننګرهار والي د جلال‌اباد ښاروال او یو شمېر مسؤولینو په ملتیا د وروستیو اورښتونو او سېلابونو له امله زیانمنو شویو سیمو څخه لیدنه وکړه. د وضعیت د ارزونې ترڅنګ د عاجلو مرستو د رسولو لپاره ځانګړې کمېټې هم جوړې شوې او اړوندو ادارو ته لازمې سپارښتنې وشوې.

بل لور ته، د جلال‌اباد ښاروالۍ رهبرۍ، د ناحیو امرین او شاوخوا ۴۰۰ کارکوونکي د اړینو وسایطو سره د ښار په بېلابېلو سیمو کې د خلکو خدمت ته دوام ورکړی. مسؤولینو ډاډ ورکړی چې زیانمنو شویو کورنیو ته به پر وخت مرسته ورسېږي

ننګرهار ۱۱۳

به‌منظور تأمین پاکی و نظافت شهر، حفظ محیط زیست و جلوگیری از آلودگی، زباله‌های جامد از محلات شهرک معلمین و جگره‌خیل واقع ناحیه سوم شهر بامیان توسط کارکنان تنظیف شاروالی بامیان جمع‌آوری و به محل معین انتقال داده شد.

باميان ۱۱۴

د تنظیف او زرغونتیا برخې کارکوونکي پخپلو خدماتي چارو بوخت دي

د کونړ اسعداباد ښاروالۍ د تنظیف برخې کارکوونکي د مسلسلو هڅو په لړ کې د ښار په بېلابېلو برخو کې په خدماتي چارو بوخت دي، هغه ساحو ته په وخت رسیدګي کېږي، کومو ساحو کې اړې ښاریان د ستونزو سره مخ دي.

کونړ ۱۱۵

د جلال‌اباد ښاروالۍ له لوري د ښار په مختلفو ناحیو کې د ۱۴.۶ میلیونو افغانیو په ارزښت د تفریحي پارکونو د جوړولو چارې جریان لري

جلال اباد ۱۱۶

د جلال‌اباد ښاروالۍ له لوري د ښار په مختلفو ناحیو کې د ۱۴.۶ میلیونو افغانیو په ارزښت د تفریحي پارکونو د جوړولو چارې جریان لري

د تفریحي پارکونو په یادو پروژو کې د پینځمې ناحیې اړوند عبدالحق مېنې او د څلورمې ناحیې اړوند د انعکاس تلویزیون ته څېرمه او د شانزده فامیلیو پارکونه شامل دي.

په یادو پروژو کې د پارکونو پلي لارې، سایه بانونه، د ناستې څوکۍ، د کوچنیانو د لوبو ځایونه او نورې اړینې برخې شاملې دي.

د جلال‌اباد ښار یو شمېر اوسېدونکي د یادو پروژو د کارونو په پرانیستې خوښ دي او د تفریحي پارکونو جوړېدنه د ښاري ښکلا او د سیمې د اوسېدونکو د تفریح په موخه مهمه ګڼي.

د مزارشریف ښار کې د ښاري پروژو د کار له بهیر څخه د ښاروالۍ د سکتورو او تخنیکي رئیس څارنه

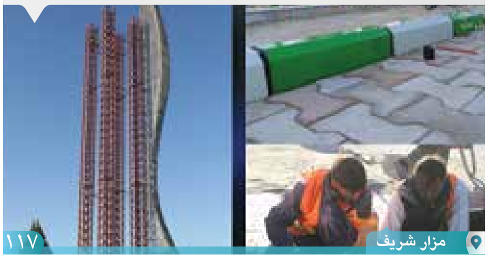
مزار شريف ۱۱۷

د مزارشریف ښاروالۍ د سکتورو او تخنیکي چارو رئیس، استاد محمد جاوید مایار، د ښار په بېلابېلو سیمو کې د څو پراختیایي پروژو لکه د حاجي ایوب څلورلارې، د غضنفر څلورلارې او د شهید محمد داوود مزمل څلورلارې، د فردوسي څلورلارې، د کامګار څلورلارې په شاوخوا کې د دوو منارونو جوړول، او همدارنګه د روضه مبارک د ختیځ لوري څخه تر فردوسي څلورلارې پورې د ګلدان د عریض‌سازۍ پروژه شاملې دي. استاد مایار وویل د پروژو د چټکتیا او د کیفیت د معیارونو په مراعتولو ټینګار وکړ.

د قراردادي شرکتونو مسؤولینو د لارښوونو هرکلی وکړ او ډاډ یې ورکړ چې پروژې به په ټاکلي وخت او د لوړ کیفیت سره بشپړې کړي. دا څارنه د ښاروالۍ له خوا د ښاري زیربناوو دوامداري څارنې او د ښاري وضعیت د ښه والي لپاره ترسره شوې ده.

څلورمه ناحیه کې د لویې سیخداري ویالې د سیخ بندۍ، قالب بندۍ او کانکریټ ریزۍ چارې جریان لري

جلال اباد ۱۱۸

د جلال‌اباد ښاروالۍ د څلورمې ناحیې اړوند تالاشي چوک څخه تر شیشم باغ پمپ پورې د ۱۵،۸ میلیونو افغانیو په ارزښت د ۱۲۱۶ مترو په اوږدوالي او ۱،۳ مترو په پلنوالي سره د لویې سیخداري ویالې سیخ بندۍ، قالب بندۍ او کانکریټ ریزۍ کارونه جریان لري.

د څلورمې ناحیې د انجنیرۍ ټیم د پروژو له کارونو لیدنه وکړه او مسؤولینو ته یې د کارونو د کیفیت، کمیت او سرعت په اړه جدي سپارښتنې وکړې.

د یادې لویې سیخداري ویالې په جوړېدو سره به د دغه مسیر د اورښتونو اوبه په منظم ډول د ښار له داخل څخه بهر او لویو ویالو ته وبهېږي.

فراه کې د ښاروالۍ له لوري د ویالو جوړولو چارې بیا ځلي پیل شوې

فراه ۱۱۹

د فراه ښار په اوومه او اتمه ناحیه کې د ښاروالۍ له لوري د اته میلیونه، ۴۹۶ زره او ۸۰۴ افغانیو په ارزښت د دوه زره او ۸۵۵ متره په اوږدوالي د لښتیو جوړولو چارې بیا ځلي پیل شوې.

یاده پروژه، چې د سیلابي اوبو د مهار او منظم مدیریت په موخه پلي کېږي، د اتمې ناحیې اړوند د ننګاب د نبوونځي په کوڅه کې روان دي او په تدریجي ډول سره به نورو برخو ته هم وغځول شي.

باید وویل شي، چې د دغې پروژې له بشپړېدو سره به د ځایي اوسېدونکو شته ستونزې تر ډېره هواري او د عامه ځایونو خوندیتوب به لا هم ټینګ شي.